











PR-C 9

Cerca de Caldes de Montbui pasa el sendero GR-5 que une Canet de Mar y Sitges por el interior. El PR-C 9 es un sendero de pequeño recorrido que une Caldes con este GR-5 a la altura de la ermita de Santa Maria del Grau. Des de la Serra Llisa, podemos admirar las magníficas panorámicas o pararnos a Sant Sebastià de Montmajor.



Ermita de Santa Maria del Grau

INFO

-  **DISTANCIA:** 14,2 Km
-  **DURACIÓN:** 3 h 52 min
-  **DESNIVEL ACUMULADO SUBIENDO:** 704 m
-  **DESNIVEL ACUMULADO BAJANDO:** 481 m
-  **RUTA CIRCULAR:** NO
-  **ALTITUD MÁXIMA:** 700 m
-  **ALTITUD MÍNIMA:** 192 m
-  **DIFICULTAD:** **** (moderada)

<http://es.wikiloc.com/wikiloc/view.do?id=1372937>

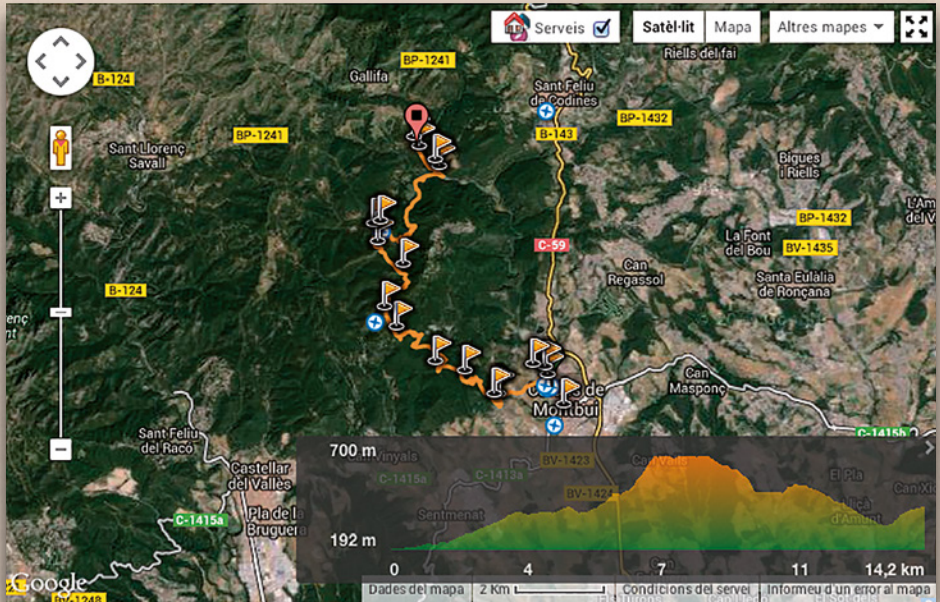

PUNTOS DE INTERÉS

- APARCAMENT ESTACIÓ DE BUS: $41^{\circ} 628946' 2,166163''$
- APARCAMENT ZONA ESPORTIVA: $41^{\circ} 63677' 2,157995''$
- SANT MIQUEL DE L'ARN: $41^{\circ} 631075' 2,157995''$
- CAMÍ DE LA TORRE ROJA: $41^{\circ} 635333' 2,1406''$
- COLLET DEL CATALÀ: $41^{\circ} 6373' 2,133033''$
- ALZINA DE LES TUIES: $41^{\circ} 643897' 2,122938''$
- SERRA LIISA: $41^{\circ} 647764' 2,120139''$
- OBAGA DEL FARELL: $41^{\circ} 655946' 2,124786''$
- DESVIAMENT: $41^{\circ} 660465' 2,11847''$
- TORRE DEL RELOTGE: $41^{\circ} 663638' 2,117141''$
- PONT DE LA RIERA: $41^{\circ} 674589' 2,134101''$
- GORG DE LES ELIES: $41^{\circ} 676077' 2,132983''$
- SANTA MARIA DEL GRAU : $41^{\circ} 678463' 2,129019''$

KM	ALTITUD	DESCRIPCIÓN	PARCIAL	TOTAL
0,00	205	<p>La Plaza de la Font del Lleó es el punto de inicio del sendero; se coge la calle del Puente, detrás del hotel balneario Broquetas.</p> <p>Apunte histórico PLAÇA DE LA FONT DEL LLEÓ <i>Esta plaza toma el nombre de la fuente, construida el año 1581, y renovada entre los años 1822 y 1927, de estilo noucentista. El agua brota continuamente a una temperatura de 76 °C siendo así una de las más elevadas de la Península Ibérica. El brote de agua sale de la boca de una cabeza de león. La última renovación fue realizada por el arquitecto de la segunda generación modernista Manel Raspell (1877-1937) y por el escultor E. Arnau. Antiguamente se llamaba fuente de los Escaldadors, en referencia a los escaldadores de mimbre.</i></p> <p>TERMES ROMANES <i>El edificio de las Termas Romanas fue construido a lo largo de los siglos I a.C. – I d.C. Las termas que conocemos son solo una pequeña parte del gran establecimiento termal existente a la época del imperio. Funcionaron como piscina termal hasta el siglo XIV, y tenían el nombre de baños comunes. Encima las termas se edificó un edificio que fue derrocado el año 1956, que las dejó al descubierto en su estado actual. La restauración duró un año y fueron inauguradas el 9 de junio de 1957.</i></p> <p>CARRER DEL PONT <i>La calle del Pont está datada al 1311. Un documento indica que en aquel tiempo se decía “Vulpsegura”.</i></p>	00:00	00:00
0,224	200	<p>Se cruza el puente romano para saltar al otro lado de la Riera de Caldes.</p> <p>Apunte histórico PONT ROMÀNIC <i>La documentación más antigua del puente romano data del año 1226. Parece ser que fue construido al siglo XIII con modificaciones posteriores. De estilo románico, aprovecha la estructura i situación de un puente anterior, seguramente romano, del cual solo queda la base del pilar central, la del extremo derecho, i quizás también alguna resta de la izquierda.</i></p>	00:03	00:03
0,380	210	<p>Llegados a la plaza de Taunusstein (pueblo de Alemania hermanado con Caldes de Montbuij), se toma el camino a la izquierda que nos lleva hacia Can Picanyol.</p>	00:03	00:06
0,570	220	<p>Por la izquierda se nos une un camino que viene del Pinatar.</p>	00:02	00:08
0,675	215	<p>Dejamos una ramificación a la derecha y más adelante encontramos Can Picanol a la izquierda, pasando por debajo de una línea eléctrica de alta tensión; seguimos adelante en dirección al bosque, entre campos y fruteros.</p>	00:01	00:09
1,100	230	<p>Bifurcación. Seguimos por el caminito de la izquierda.</p>	00:05	00:14
1,300	230	<p>Antes de emprender una subida bosque adentro, dejamos a la izquierda un caminito que, en bajada y cruzando la riera, nos lleva a la fuente de Les Escalles y que puede seguirse escaleras arriba haciendo una variante que se une de nuevo al sendero principal más adelante.</p>	00:02	00:16

KM	ALTITUD	DESCRIPCIÓN	PARCIAL	TOTAL
1,430	240	A la derecha dejamos el inicio de la variante del Gorg d'en Pèlags, muy interesante para visitar, pero que nos desvía del camino principal. Lo encontramos marcado con puntos de color blanco, pero debemos tener cuidado porque pasa muy cercano al campo de tiro. <i>Apunte histórico</i> PONT ROMÀNIC <i>El origen de la denominación del Gorg nos remite a una locución latina datada el 1340: "loco vocato Pelech cubertrac". Es un saltante del río de Codony, más bajo de la masía del Pascol.</i>	00:03	00:19
1,560	245	Por la izquierda, en una explanada, se nos une el sendero procedente de la fuente de les Escales.	00:02	00:21
1,750	250	Después de una subida pronunciada llegamos a un importante cruce de caminos, donde encontramos el Roure Gros, y se nos abre delante de nosotros una gran plana que llega hasta Palau de Plegamans y Sentmenat. En este punto, nuestro sendero se separa de la variante del GR 97.2 que nos lleva hasta la Torre Marimon donde enlaza con el GR 97 (Sant Celoni -La Beguda Alta). Para seguir nuestro sendero giraremos a la derecha pasando por debajo de la línea de alta tensión. <i>Apunte histórico</i> EL ROURE GROS <i>El Roure Gros de Can Corro estaba situado entre el mas d'en Corró y el termal de Sentmenat. Era el más grande de los alrededores.</i>	00:03	00:24
1,865	265	A nuestra izquierda encontramos las ruinas de la antigua ermita de Sant Miquel dels Arcs (o de l'Arn), fechada en 1027. Después, dejamos una pista a la izquierda y cogemos el camino en dirección al bosque, subiendo hasta lo alto de la Torre Roja.	00:02	00:26
2,530	305	En una curva nos llega por la derecha la variante procedente del Gorg d'en Pèlacs	00:08	00:34
3,170	365	A la izquierda dejamos la bifurcación que sube a lo alto de la Torre Roja, donde podemos visitar los restos de un poblado ibero y, desde una antigua torre de vigilancia, podemos disfrutar de una bella panorámica de la plana. <i>Apunte histórico</i> LA TORRE ROJA <i>La referencia más antigua de la Torre Roja viene del año 1529. El nombre primitivo de este cerro fortificado era Puig Castellar. En la cima, que se eleva a 393 m. sobre el nivel del mar, se encuentra un gran yacimiento arqueológico, con restos del siglo IV a C hasta el I d. C. gracias a su situación, los habitantes de la cima dominaban perfectamente el paso a través de la riera de Caldes.</i>	00:08	00:42
3,575	385	Bifurcación al Pascol. Dejamos el camino a la derecha. El Mas Pascol aparece ya en el siglo XIII ("Paschal"), y se denomina Mas Pascual en el 1353, o Mas Pascual de Rovinyó a partir del siglo XV.	00:05	00:47
4,075	390	El camino hace una ligera bajada y vuelve a subir. Dejamos a la izquierda una bifurcación que va a Can Fruitós. Con subida y bastantes curvas llegamos al collet del Català. Tomamos el camino que nos hace girar 180º a la derecha. En este punto encontramos la confluencia con el PR C48.3 -(Sentmenat- Gallifa).	00:06	00:53

KM	ALTITUD	DESCRIPCIÓN	PARCIAL	TOTAL
4,387	385	Dejamos a la derecha otro camino que va hacia el Pascol, girando a la izquierda con una fuerte subida.	00:04	00:57
4,640	405	Dejamos un camino a la izquierda con subida para girar por el de la derecha.	00:03	01:00
5,565	460	Llegamos a una pequeña plana desde donde se dominan los restos de la antigua pedrera. Seguimos adelante dirección norte, dejando una torrentera a nuestra izquierda, en subida y con curvas.	00:08	01:08
5,970	520	El camino sale a una pista amplia procedente por la derecha de la carretera a Sant Sebastià. Giramos hacia la izquierda por la nombrada pista.	00:07	01:15
6,410	535	El camino, después de una bajada y subida ligeras, nos acerca a la carretera de la urbanización de Guanta, pasando cerca de un antiguo refugio destruido. Dejamos la pista per agafar un sendero que sale a la derecha en subida. El sendero coincide con el PR-C48 que viene de Gallifa hacia Sentmenat.	00:08	01:23
6,510	545	Llegando a la encina de la Tuies, que destaca per la su altura, dejamos el camino para coger un sendero, a la izquierda, que arranca justo debajo de la encina. Encina de la Tuies es el nombre con el que la gente de Sentmenat llama a la encina del sueño en nombre de la cual proviene de Can Tuies, de Sentmenat, que tenían un viñado.	00:02	01:25
7,120	695	A partir de la encina el camino presenta algunas dificultades hasta salir a la carena de la llamada Serra Llisa, ya en lo alto de la sierra del Farell. Nuestro sendero sigue una pista amplia que sale a la izquierda y empieza a bajar. Por la derecha de esta pista sube un camino hacia el Pic del Vent, el punto más alto de la sierra del Farell, señalizada como variante PR C-9,2. <i>Apunte histórico</i> LA SERRA LLISSA <i>La serra Llisa es la parte meridional de la carena del Farell. Se dice que es el punto de la montaña que antes de se ve nevado.</i> EL FARELL <i>El Farell fue una torre, cerca de las zonas más elevadas de Montmajor, llamada Farell (del latín "Pharum" o en diminutivo "pharellum") desde donde se hacía vigilancia y se daban avisos de peligro con señales de luz. En un documento del año 1065 se habla de un lugar del condado de Barcelona en el cual hay un "alodium ... Qui afrontat... De meridie in ipsa torre de far... (un "alodi" que limita al sur con la torre del Farell). Un privilegio del Conde de Barcelona de 1167 permite la construcción de una masía en la cima de la montaña ("in ipso Farello", llamado así en el 1067).</i>	00:17	01:42
7,625	680	Cruce. Dejamos un camino a la izquierda y seguimos por la cresta de St. Sebastià de Montmajor.	00:06	01:48
7,755	695	A la derecha, a medio camino, encontramos la entrada de una pequeña sima.	00:02	01:50
8,490	695	Llegamos a una gran explanada presidida por una gran encina, donde se nos une por la derecha un camino que proviene del hostel del Farell, situado en la carena de la sierra y visible desde todo el valle. Entre este camino y el que nos ha llevado aquí baja un sendero que viene del Pic del Vent, y es el enlace de la variante que hemos dejado en la serra Llisa. Seguimos dirección St. Sebastià por el camino de la izquierda.	00:08	01:58

KM	ALTITUD	DESCRIPCIÓN	PARCIAL	TOTAL
8,560	690	Bifurcación; seguimos por la derecha.	00:02	02:00
8,835	650	Por la derecha se separa de nuestro camino una pista que, volviendo atrás, baja hasta la carretera de Caldes a St. Sebastià.	00:03	02:03
8,865	645	Bifurcación. Seguimos por la derecha, careneando por el serrat dels Cargols, llamado así por la abundancia de estos moluscos, un poco más debajo de la sierra del Mas Prat, al mismo lado del camino que lleva a la Riereta.	00:02	02:05
9,281	620	Encontramos otra explanada, con una encina en el centro. Hay un cruce de caminos. Cogemos el sendero de la derecha, que baja directamente a St. Sebastià de Montmajor, por un camino muy dañado por el agua y las motos, y con un fuerte desnivel.	00:10	02:15
9,900	500	Llegamos a una pista, después de dejar a la izquierda la Torre del Rellotge, que seguiremos hacia la derecha hasta la aldea de St. Sebastià de Montmajor. Hacia la izquierda, siguiendo el PR C-48, iremos hacia el Castell de Gallifa.	00:20	02:35
10,085	505	Llegamos a Sant Sebastià de Montmajor. <i>Apunte histórico</i> SANT SEBASTIÀ DE MONTMAJOR <i>Sant Sebastià de Montmajor, pequeño pueblo agregado a Caldes de Montbui, documentado ya en el año 1065. El alou pertenecía al monasterio de St. Cugat del Vallès en 1098. La capilla de St. Sebastià, de estilo románico, consta de una sola nave de vuelta de cañón sin arcos torales, con una gran ábside cuadrada angular de la misma altura, fuerza peculiar, ornamentación externa de bandas lombardas. El transepto presenta absidiolos semicirculares, dos en la parte norte, y una lateral en la parte este, enmarcadas por los frisos de arcos ciegos.</i> <i>Sobre el crucero descansa el campanario, de planta cuadrada y dos pisos, el inferior con ventanas simples y el superior con ventanas dobles. Las celebraciones en honor a St. Sebastià son muy antiguas y seguramente debían aparecer con motivo de alguna de las epidemias pasadas, ya que los fieles consideraban al mártir como el santo que alejaba la peste. Antiguamente la fiesta se celebraba el 20 de enero, pero a partir de los años 30 la fiesta se celebra el día 1 de mayo, coincidiendo con el día del Trabajo.</i> <i>La iglesia de St. Sebastià es una de las joyas del arte románico de Cataluña, y fue seleccionada para ser reproducida en el Poble Espanyol de Montjuic.</i>	00:10	02:45
10,370	500	Pasando per la gran explanada de hierba, se llega a un sendero que remonta un pequeño relieve.	00:05	02:50
10,995	545	El sendero llega a una pista apta para vehículos que proviene de la carretera. La seguimos hacia la izquierda, en bajada.	00:08	02:58
11,266	535	Bifurcación. Seguimos la pista de la izquierda con una fuerte bajada.	00:02	03:00
11,470	515	Pasamos por el lado de una masía llamada “El Ginestós” (Can Martin). <i>Apunte histórico</i> EL GINESTÓS <i>La masía Ginestós data del 1316 (“mansi Genestos”), y se llama así a partir del siglo XIX. Quedó agregado a la parroquia de St. Sebastià en 1868.</i>	00:04	03:04
12,015	460	Por la izquierda encontramos el camino procedente de St. Sebastià, cortado en la actualidad.	00:03	03:07

KM	ALTITUD	DESCRIPCIÓN	PARCIAL	TOTAL
12,420	430	Entrada a la masía del Ginestós. Después de pasar el camino que lleva a la masía, dejaremos la pista principal para coger un sendero a la izquierda.	00:08	03:15
12,610	410	Volvemos a enlazar con la pista principal y seguimos bajando.	00:02	03:17
12,831	385	Se unen por la izquierda dos caminos: uno procedente del ayuntamiento y otro de Sant Sebastià. <i>Apunte histórico</i> CASA DE LA VILA <i>El pueblo lleva el nombre de una masía que perteneció antiguamente a la parroquia de Gallifa, llamado desde 1565 “Casa de la Vila”, y perteneciendo a la parroquia de St. Sebastià desde 1868.</i>	00:02	03:19
13,415	335	Cruzamos la riera de les Elies por el puente de hormigón. Al fondo podemos ver la poza de las Elies (cuando hay mucha agua). Dejamos a la derecha el camino ancho, que va hacia la casa de las Elies y vuelve a Caldes constituyendo la variante PR C-9.1, y nosotros giramos a la izquierda. <i>Apunte histórico</i> LES ELIES <i>La casa de Les Elies es citada ya en 1353 (“lo mas de ses Alies dez cabots”). La masía ha dado nombre a todo el paraje, a la poza y a la misma riera, llamada también de Gallifa y de Caldes.</i>	00:08	03:27
13,660	335	En dirección al gorg de les Elies, pasamos por unos campos abandonados hasta cruzar la riera, justo delante del gorg.	00:03	03:30
13,720	340	Subimos por las rocas justo en medio de las dos rieras rieras, por un sendero que sube fuerte y bastante erosionado.	00:02	03:32
13,840	365	En una curva muy pronunciada hacia la derecha nos sale de frente un sendero que lleva a Sant Sebastià marcado como PR C-48.2. Seguimos a la derecha subiendo.	00:04	03:36
13,970	385	Llegamos a una pista, que cogemos a la izquierda.	00:05	03:41
14,300	410	Pasando por un bosque de pinos llegamos a la ermita de Sta. Maria del Grau, donde también se conserva una antigua torre y una edificación en ruinas	00:04	03:45
14,570	420	A muy poca distancia, llegando a una explanada por el mismo camino, encontraremos finalmente el G.R.-5, donde se forma un triángulo de caminos.	00:05	03:50



Carretera BV-1243 a Sant Sebastià de Montmajor km 0,3

T (34) 938 654 695 • F (34) 938 667 580

08140 Caldes de Montbui

GPS: 41° 38' 39" / 2° 9' 23"

elpasqualet@elpasqualet.com

www.facebook.com/CampingelPasqualet

www.twitter.com/elpasqualet

www.elpasqualet.com

ABIERTO DEL 15 DE ENERO AL 15 DE DICIEMBRE